



**“Una respuesta a la pobreza,  
impulsada por la Comunidad”**





## Contenidos

Mensaje del presidente.....	01
Misión, visión institucional y valores.....	02
Mapa de intervención.....	03
Programas y líneas de intervención.....	04
Introducción.....	06
Resultados alcanzados.....	07
Agricultura sostenible.....	10
Inclusión social.....	15
Resiliencia al cambio climático.....	17
Equidad de género.....	18
Testimonios.....	19
Cooperación al desarrollo.....	20
Transparencia e información financiera.....	21
Federación Humana People to People.....	23





## Mensaje del presidente

Es grato para nosotros compartir con ustedes las actividades desarrolladas por Fundación Humana Pueblo a Pueblo-Ecuador durante el año 2022. En este periodo nuestro objetivo fue contribuir al desarrollo integral de las familias, basándonos en iniciativas de autoorganización en las comunidades, de tal manera que estas se empoderen de los proyectos que mejor se adapten a sus necesidades, siempre teniendo en cuenta a las familias como el núcleo del cambio. Trabajamos con un enfoque de sostenibilidad medioambiental, cuidando y preservando el entorno e incluyendo en nuestros proyectos acciones de protección del ecosistema. Para nosotros la mujer es el centro del cambio de nuestra sociedad, trabajamos en la sensibilización con perspectiva de género en las comunidades, comprendiendo a profundidad los comportamientos aprendidos en una sociedad, comunidad o grupo social determinado mediante nuestra convivencia diaria con las familias del territorio donde se desarrollan nuestros proyectos.



Niels Jexlev

Sabemos que la situación crítica sanitaria (Covid-19) atravesada en el mundo entero, ha provocado crisis cultural, económica y social, sin embargo, nuestros valores y principios de servir a la comunidad, de responsabilidad y compromiso; han hecho posible que nuestros proyectos no se detengan y las familias tengan acceso a una alimentación sana y nutritiva, tengan acceso a un trabajo digno y propio a través de la agricultura sostenible y el desarrollo de valor agregado a los productos que salen de nuestros campos. Del mismo modo, a través de actividades de inclusión y participación social, hemos concientizado sobre la importancia de la protección de los derechos humanos, a través de la atención y el cuidado de la población más vulnerable, y hemos logrado el mejoramiento del bienestar físico, social y espiritual de niños y adultos mayores. Como organización creemos en el poder transformador de la mujer, en especial de la mujer del campo, quienes han sido las protagonistas principales de nuestros proyectos, donde acompañamos su autoconocimiento y el desarrollo de su propio potencial.



## Misión

Contribuir al desarrollo integral a través de la implementación de proyectos que fortalezcan las capacidades, transfieran conocimientos y habilidades, y generen oportunidades para el desarrollo de estrategias que permitan a las familias salir de la pobreza.

## Valores

Nuestra fuerza se basa en un equipo comprometido y capacitado que vive y trabaja en las zonas de los proyectos. Trabajan hombro con hombro con las familias para vivir y comprender su cultura, fortalecer el poder de la comunidad e impulsar a las personas a que participen en la solución de sus propios problemas.

## Visión

Ser una organización social líder, innovadora, desarrollando proyectos basados en la organización comunitaria; comprometida con el mejoramiento de la calidad de vida de la población más vulnerable y el manejo sostenible de los recursos naturales, teniendo en cuenta a la familia como el núcleo de cambio, viviendo en igualdad y dignidad, contribuyendo con un mundo justo y sostenible.

- Solidaridad
- Sostenibilidad
- Conciencia medioambiental
- Transparencia
- Persistencia







## Mapa de intervención

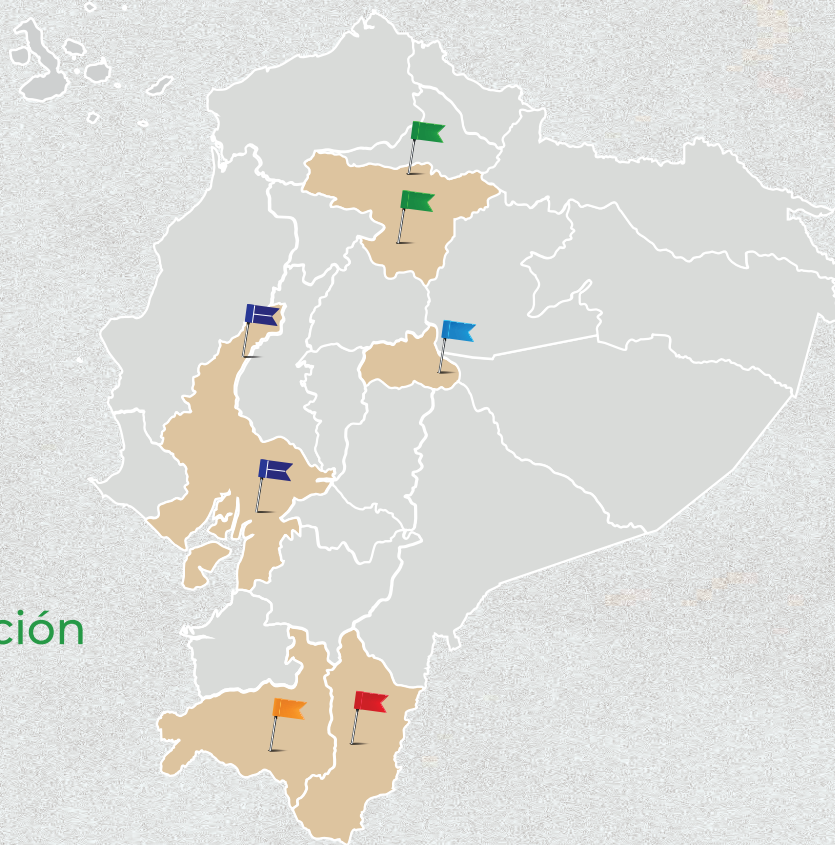

- **Pichincha:** Clubes de Agricultores/as Quito Norte y Quito Sur.
- **Tungurahua:** Clubes de Agricultores/as Tungurahua.
- **Guayas:** Clubes de Agricultores/as El Empalme y Naranjal.
- **Zamora Chinchipe:** Clubes de Agricultores/as Zamora Chinchipe y Ayuda al Niño/a Yacuambi.
- **Loja:** Atención al Adulto/a Mayor.



# Nuestros programas

## Clubes de Agricultores/as



El objetivo general de los clubes de agricultores/as es apoyar a los pequeños agricultores en sus esfuerzos para crecer de forma sostenible y eficaz, aprender más, aunar esfuerzos y mejorar los procesos de producción, procesamiento y comercialización de sus productos, resolver problemas comunes e intercambiar experiencias exitosas entre ellos; y posteriormente al unirse puedan convertirse en cooperativas formalmente acreditadas, cuando los agricultores estén listos e interesados en ello.



## Ayuda al Niño/a



Es fundamental formar alianzas con los propios niños/as, ya que son una fuerza y motivación para el desarrollo en sus familias. Nuestro programa Ayuda al niño/a trabaja de cerca con los niños/as, apoyándolos para que conozcan sus derechos, para que asuman un papel activo en su protección y defensa. Asimismo, los padres y madres de familia, y toda la comunidad trabajan juntos para mejorar las condiciones de vida de los niños/as y otros grupos vulnerables dentro de la familia, creando oportunidades para ellos, no solo para sobrevivir, sino para desarrollar todo su potencial. Este programa se puede adaptar fácilmente a diferentes situaciones y contextos que enfrenta una comunidad.





## Líneas de intervención

### AGRICULTURA SOSTENIBLE

Creando resiliencia  
frente al cambio  
climático



### INCLUSIÓN SOCIAL

Protección especial  
a grupos  
vulnerables

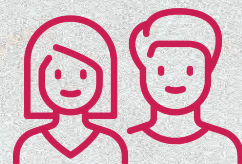

### DESARROLLO ECONÓMICO

De las familias de  
escasos recursos  
para reducir la  
pobreza



### EMPODERAMIENTO DE LA MUJER

Equidad de  
género



## Introducción

Fundación Humana Pueblo a Pueblo-Ecuador (FHPP-E) es una organización nacional sin fines de lucro, que forma parte de la Federación de Asociaciones vinculadas al Movimiento Internacional Humana People to People, la cual ejecuta proyectos de desarrollo en 29 países del mundo. En Ecuador, FHPP-E trabaja desde el 2008 acompañando procesos de agricultura sostenible, desarrollo rural y comunitario, educación, salud, género y medio ambiente con el objetivo de contribuir al desarrollo integral de las familias ecuatorianas de escasos recursos.

Hemos trabajado en distintas provincias del Ecuador de la costa, sierra y amazonía, mejorando sus capacidades y habilidades individuales y colectivas, fomentando la participación de las mujeres en igualdad de condiciones con los hombres en la vida familiar, social, económica y ambiental. Es importante entender que los sistemas agroalimentarios son fundamentales para el bienestar del ser humano y del ecosistema y de esta forma poner fin a la pobreza extrema. Es por ello, que día a día trabajamos hombro a hombro para mejorar las condiciones de vida de las familias más vulnerables, quienes organizadas se convierten en agentes de cambio social.

Actualmente la Fundación trabaja en las provincias de: Guayas, Loja, Tungurahua, Pichincha y Zamora Chinchipe, en la ejecución de proyectos de desarrollo comunitario bajo los programas “Ayuda al niño/a” y “Club de Agricultores/as”.

*“Las desigualdades son creadas por el hombre,  
por lo que depende del hombre erradicar la desigualdad.  
Al trabajar hombro a hombro podremos crear un  
mundo más equitativo, donde estemos ahí los  
unos para los otros.”*





# Resultados Alcanzados en 2022

**2058**

Beneficiarios/as directos

**10.290**

Beneficiarios/as indirectos

**726**

Beneficiarios/as capacitados en temas de género

**30.383**

Árboles sembrados

**6**

Bancas comunitarias establecidas

**420**

Adultos/as mayores atendidos

**25**

Clubes de agricultores/as formados

**729**

Agricultores/as involucrados en huertos, cría de animales menores

**96**

Niños/as y adolescentes atendidos

**790**

Número de huertos establecidos es importante porque nuestra especialidad es el sector agrícola

**167.760**

Pies de cría de animales entregados también es interesante

**2**

Centros de transformación de productos agropecuarios en funcionamiento





# Agricultura Sostenible

## Clubes de Agricultores/as Quito-Norte

Los pequeños agricultores son la columna vertebral de la producción agrícola en Club de Agricultores/as del Distrito Metropolitano de Quito-Norte, se mejoró la calidad de vida de 166 familias de bajos recursos de la Administración Zonal de Calderón, La Delicia y Eugenio Espejo dentro del Distrito Metropolitano de Quito desde julio del 2020 al julio 2022. Debido a la pandemia COVID 19, se buscaron estrategias virtuales a través de herramientas tecnológicas, para las asistencias técnicas y talleres. A continuación, se describen los logros obtenidos gracias al cofinanciamiento de **Fundación Crisfe** y apoyo técnico de la **Agencia de Promoción Económica Conquito**.

### Indicadores alcanzados:

206 mujeres y 40 hombres participaron en el proyecto. Se implementaron:

- 73 invernaderos de 40m<sup>2</sup> con producción tomate de riñón.
- 24 huertos a campo abierto de 200m<sup>2</sup> para la producción de hortalizas.
- 44 galpones de gallinas ponedoras.
- 25 jaulas de codornices ponedoras.



*“Los pequeños agricultores son la columna vertebral de la producción agrícola en Ecuador, pero también se encuentran entre los más pobres. Al fortalecer el conocimiento y las habilidades, brindar más recursos y mostrarles la forma de trabajar juntos, podremos romper las barreras de la pobreza y el hambre.”*





## Clubes de Agricultores/as Quito-Sur

Se incrementó la resiliencia económica de 67 mujeres y 22 hombres con discapacidad y sus familias en situación de pobreza en barrios marginados del sur de Quito a través de la implementación de agricultura urbana, de marzo a octubre de 2022. A continuación, se describen los logros obtenidos gracias al cofinanciamiento de la **Embajada de República Checa**.

### Indicadores alcanzados:

67 mujeres y 22 hombres se encuentran activos en 6 clubes de agricultores. El 100% de los beneficiarios han demostrado tener conocimiento en organización social, nutrición, mercadeo y empoderamiento de la mujer.

Los 9 invernaderos que fueron implementados están produciendo: tomates, fresas, hierbas aromáticas y hortalizas; gracias a las capacitaciones productivas recibidas por las familias y han concientizado la importancia del consumo de hortalizas y una dieta variada y nutritiva mejorando su salud y bienestar.

*“La organización comunitaria a través del club de agricultores/as, como metodología solidaria, para trabajar hombro con hombro siendo apoyo mutuo para la identificación de nuevos mercados, terminando con la intermediación.”*





## Clubes de Agricultores/as Tungurahua

Es un programa integral que capacita a 400 beneficiarios/as en prácticas agrícolas sostenibles, el empoderamiento económico de las mujeres, sensibilización en género y fortalecimiento organizativo de las 10 asociaciones de productores que son parte del proyecto. El proyecto proporciona soluciones sostenibles de bajo costo, capacitaciones en emprendimiento, asistencia técnica e intercambio de experiencias adquiridas colectivamente y mucho más, para ayudar a los agricultores a mejorar la producción y comercialización de sus productos como: uvillas frescas, elaborados de uvilla, hortalizas, hierbas medicinales, alimento balanceado para cuyes, producción de pies de cría de cuyes mejorados, cuyes en pie y cuyes faenados y empacados al vacío.

El proyecto arrancó en noviembre 2019 con el cofinanciamiento de la **Agencia Española de Cooperación Internacional para el Desarrollo (AECID)**, la **Xunta de Galicia y Fundación Mujeres** con el apoyo en distintas líneas de producción. Para alcanzar los objetivos planteados e incrementar el alcance del proyecto han sumado su apoyo a esta iniciativa la **Embajada de Australia y Swiss Welfare Organisation**.





## Indicadores alcanzados:

*“La comida sana se está convirtiendo en un recurso escaso. Al apoyar a los pequeños agricultores con tierra, agua, habilidades y una buena comprensión de la naturaleza, podemos resolver el desafío de la seguridad alimentaria.”*

- 9 reuniones de acompañamiento y asesoramiento en gestión de las personas, gestión legal y gestión financiera, contabilidad básica para organizaciones sociales, gestión de marketing y gestión operativa a 103 lideresas y 34 líderes de la Corporación Pushak Kawsay.
- 10 procesos de acompañamiento a productoras en la siembra de la uvilla y otros cultivos a 76 mujeres y 19 hombres.
- 3 campañas para la promoción y difusión de la marca propia Kuri Muru a 58 mujeres y 37 hombres.
- 13 procesos de capacitación en Buenas Prácticas Agropecuarias.
- Se han comercializado 3886 cuyes en pie, recaudando un valor de 27.549,00 dólares y generando ingresos para la Corporación Pushak Kawsay de 972,00 dólares.
- Se han comercializado 42 sacos de alimento-balanceado para cuyes, recaudando un valor de 1.134,00 dólares generando.
- Dos parcelas experimentales de cultivos, hortalizas y frutas establecidas.
- Dos toneladas de fresa, uvilla y mango se han procesado para la transformación de productos como: pulpa, néctar, deshidratada y helado.





## Clubes de Agricultores/as El Empalme

Con este proyecto se pretende que 750 familias campesinas tomen conciencia climática, mejoren la seguridad alimentaria y los ingresos, a través de la organización en Clubes de Agricultores/as. Inició su ejecución en agosto 2022 y a continuación, se describen los logros obtenidos hasta el momento, gracias al cofinanciamiento de la **Fundación Faelleseje**.

### Indicadores alcanzados:

- 5 clubes de agricultores conformados, donde participan 114 agricultores y 60 agricultoras.
- Se instalaron 5 sistemas de riego por aspersión en parcelas demostrativas de un área de 2000 m<sup>2</sup> en los recintos: el Guarumo, el Chonero Intermedio, la Bandurria y San Cayetano.







## Clubes de Agricultores/as Zamora Chinchipe

Es un programa destinado a capacitar a 486 agricultores/as en prácticas de soberanía alimentaria y agricultura sostenible a través de la implementación de invernaderos, cría de pollos de engorde, cría de cerdos, cuyes y producción de tilapia con su valor agregado de empackado al vacío. Además, el rescate y promoción de la cultura trasciende a través de manos de mujeres mediante el diseño y elaboración de collares, pulseras y demás bisutería, lo que fortalece la autoestima y el empoderamiento para la defensa de los derechos de las mujeres en los cantones de Nangaritza y Yacuambi en la provincia de Zamora Chinchipe.

El proyecto arrancó en julio de 2019 con el cofinanciamiento del **GAD Municipal de Yacuambi**, **GAD Municipal de Nangaritza**, **Xunta de Galicia** y **Fundación Mujeres**.





## Indicadores alcanzados:

- 26 mujeres y 10 hombres implementaron sistemas de riego por goteo en tres invernaderos de 288m<sup>2</sup> en los barrios: El Bosque, San Francisco y San Roque.
- 18 familias han recibido kits agrícolas y semillas de hortalizas para sus parcelas experimentales de las parroquias Zurmi y Guayzimi.
- Se establecieron 3 semilleros en las parcelas experimentales de 288m<sup>2</sup> de la comunidad San Francisco, San Roque, El Bosque y San Lorenzo, respectivamente.
- 48 familias producen pollos finqueros.
- 16 hombres y 9 mujeres (25 familias) producen cerdas reproductoras de raza landrace y duroc; mejoradas genéticamente mediante inseminación.
- Se construyeron 30 estanques para la producción de tilapia.
- Se entregaron 91 mil alevines, kits para el control de enfermedades y alimento balanceado a 120 familias.
- Se conformaron 3 clubes de agricultores en Guayzimi, Pantaña y San Ramon.
- Se realizó la siembra de 2.000 árboles de balsa para la creación de sistemas agroforestales.





# Inclusión social

*“El valor de un país debe medirse por cómo tratamos a los niños/as, a los adultos/as mayores o a las personas que están marginadas de alguna otra manera. Cuidar de la humanidad es una tarea de todos nosotros.”*

## Atención al Adulto/a Mayor Loja

Un proyecto cofinanciado por el Ministerio de Inclusión Económica y Social (MIES) desde enero de 2022 mejoró la calidad de vida de 420 adultos/as mayores: 140 con discapacidad y 280 sin discapacidad; mediante el incentivo a desarrollar diversas actividades, ejercitación diaria y cuidados paliativos, integrando a la familia y la comunidad en el cuidado y la inclusión en la sociedad, en los sectores de Yangana, Quinara, San Pedro de Vilcabamba, Loja, El Cisne, Gualel, Chuquiribamba, Santiago, San Lucas, Jimbilla, Chantaco y Taquil, en la provincia de Loja.



## Indicadores alcanzados:

- Se elaboraron tarjetas, portarretratos y recuerdos con cartulina y material reciclable con 200 adultos/as mayores de las unidades Yangana, Quinara, San Pedro de Vilcabamba (Chantaco) El Cisne, Gualel, Chuquiribamba, Santiago, San Lucas, Jimbilla, Chantaco y Taquil.
- Se realizaron actividades de trasplante de hortalizas, deshierbe y limpieza de 34 huertos orgánicos con 4 adultos/as mayores de las unidades: El Cisne, Chuquiribamba, Chantaco, Santiago San Lucas-Jimbilla.
- Se realizó atención médica a 14 adultos/as mayores de la unidad EL Cisne y Gualel en conjunto con el Ministerio de Salud Pública.
- Se entregaron sillas de ruedas y bastones a 4 adultos/as mayores de la unidad de Chuquiribamba gracias a la gestión con empresa Minera Goldmins y Virgen del Carmen.
- Se implementaron 16 viveros de plantas medicinales y árboles frutales en las 7 unidades de atención domiciliaria.





*“Debemos asegurarnos de que nuestros niños y jóvenes sean fuertes, tengan buenos conocimientos y habilidades y estén preparados para trabajar en solidaridad con los demás, y así estén en la posición para llevar más lejos la vida en este planeta.”*



## Ayuda al niño/a Yacuambi

El proyecto "Mi Tiempo, Mi Futuro" cofinanciado por UEFA Foundation for Children, se ejecutó durante enero a diciembre 2022, en el que se logró desarrollar habilidades blandas, motrices, deportivas y una educación para la vida, en 96 niños, niñas y adolescentes.

30 niños y 66 adolescentes (27 mujeres y 39 hombres), del cantón Yacuambi participaron en varias actividades interdisciplinarias como: resolución de conflictos, motivación y liderazgo, valores, primeros auxilios, nutrición y prevención de embarazo en adolescentes.

---

## Indicadores alcanzados:

El 80% de niños, niñas y adolescentes están capacitados en liderazgo, autoestima, valores, resolución de conflictos, cultura de paz y trabajo en equipo.

El 40% de los niños, niñas y adolescentes participan en torneos locales (intercomunitarios), nacionales (liga indígena) e internacionales (binacional cultural Ecuador-Perú).

El 80% de los niños, niñas y adolescentes practican el fútbol como una herramienta eficaz para el desarrollo integral, físico, mental e inclusivo de los niños, niñas y adolescentes.



## Resiliencia al Cambio Climático

Fundación Humana Pueblo a Pueblo – Ecuador tiene como política de trabajo en territorio realizar actividades de conservación de los ecosistemas naturales. Una de ellas realizada durante este año fue la reforestación con especies nativas en cada uno de los proyectos implementados. Hasta el momento hemos insentivado al incremento de la biodiversidad en las parcelas de nuestros productores mediante la implementación de sistemas agroforestales, hemos plantado 4750 árboles nativos de papaya, badea, maracuyá, mango, almendros, gunabana, guayacán pechiche, caoba, jaboncillo, palmas, guayacán, teca, salmoncillo y guayaba en las provincias del Guayas y El Oro; 6500 árboles de retama, aliso, jebe, lavanda, arrayán, trueno, calistemo blanco y negro en la provincia de Tungurahua; 800 árboles frutales de limón, mandarina, manzana, naranja y claudia en la provincia de Pichincha y 2000 árboles de balsa en la provincia de Zamora Chinchipe.

*“La humanidad necesita entender que el Planeta Tierra es el hogar de todas las criaturas y nos brinda muchas oportunidades, sin embargo, estamos viviendo momentos difíciles producto del cambio climático que hemos provocado, y la mejor forma de enfrentarlo es siendo resilientes a las consecuencias del calentamiento global.”*

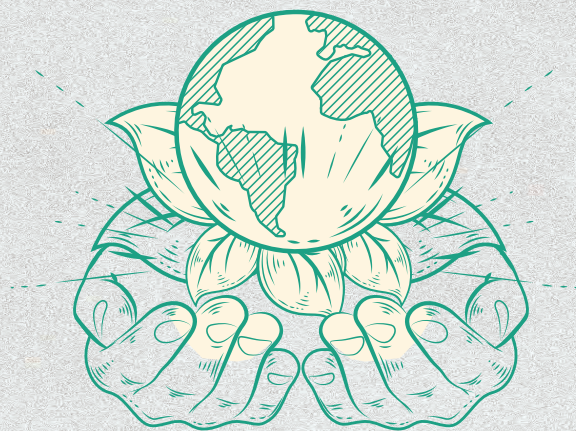



## Equidad de Género

En nuestra experiencia, el trabajo con otros actores del entorno de las mujeres es una manera de fortalecer los procesos de empoderamiento y lograr cambios sociales profundos en las relaciones de género.

Para lograrlo se implementaron procesos formativos en género e igualdad dirigido a productores/as y artesanos/as. Se han conformado dos Escuelas de lideresas para trabajar con las mujeres temas de autoestima, autonomía económica y empoderamiento de forma que se contribuya a romper el círculo de las violencias en las provincias de Tungurahua y Zamora.

Finalmente, todo el proceso se acompañó de una campaña de sensibilización para la promoción de los derechos de las mujeres y la prevención de la violencia de género, llegando a una población 726 personas.



## Hemos alcanzado los siguientes logros:

- 4 procesos de formación mixta en Género, derechos humanos.
- 4 encuentros de autocuidado para mujeres.
- Se incorporó un promedio de 17 personas como grupo motor en el “Proceso de Fortalecimiento Organizativo con Enfoque Intercultural y de Género” coordinado por las técnicas del gobierno provincial de Tungurahua, GAD Parroquial de Quisapincha y FHPP-E.
- 100 mujeres que trabajan con igualdad de género dentro de la corporación Pushak Kawsay .





# Testimonios



Mi nombre es Arianna Baren, soy moradora del recinto El Guarumo, cantón El Empalme. El proyecto es muy bueno y beneficioso, porque nos ayudan con conocimientos en la agricultura para que cada uno de nosotros como pequeños agricultores seamos más tecnificados.



Mi nombre es Elvia Casicana, soy beneficiaria de la Corporación Pushak Kawsay. Agradezco a la Fundación Humana por las capacitaciones nos han permitido generar ingresos de la uvilla, los cuyes y ahora con el nuevo proyecto vamos a tener ingresos de las hortalizas y plantas medicinales.



Soy Diego Quinatoa y agradezco de Fundación Humana que se encuentra trabajando en Quisapincha, en proyectos para manejo adecuado del cuy y el cultivo de uvilla, ya que gracias a los resultados de estas capacitaciones hemos formado una Corporación llamada Pushak Kawsay.



## Cooperación al desarrollo

Durante el 2022, hemos tenido varios acercamientos, participado en las mesas técnicas y eventos importantes organizados por instituciones internacionales como: la Delegación de la Unión Europea en Ecuador, Comité Internacional para el Desarrollo de los Pueblos (CISP), El Fondo Ecuatoriano Populorum Progressio (FEPP), Agencia Española de Cooperación Internacional para el Desarrollo (AECID), Embajada de España y Embajada de los Estados Unidos.

Hemos establecido relaciones importantes a través de los proyectos ejecutados con: Fundación Mujeres, Fundación Crisfe, Embajada de Australia, Embajada de la República Checa y World Vision; y con quienes esperamos seguir trabajando en conjunto para erradicar la pobreza en los sectores más vulnerables.

Hemos firmado convenios con: la Universidad Técnica de Machala, Universidad Técnica Particular de Loja, Universidad Nacional de Loja, Universidad Técnica de Ambato y el Instituto Superior Tecnológico España.

Hemos trabajado con el Ministerio de Inclusión Económica y Social desde el 2012, en programas de Desarrollo Infantil Integral CDI, Proyecto de Discapacidades Modalidad Atención en el Hogar y la Comunidad/AHC, Protección Especial en la Modalidad Erradicación Progresiva del Trabajo Infantil/ETI, Adultos Mayores en la Modalidad Atención domiciliaria a personas adultas mayores con discapacidad y Atención Domiciliaria a Personas Adultas Mayores sin Discapacidad.





# Transparencia e información financiera

Fundación Humana Pueblo a Pueblo – Ecuador está dirigida y administrada por:

- a) La Junta General de Miembros, que es la máxima autoridad de la organización.
- b) El Directorio.

La Junta General de Miembros elige el Directorio y este elige de entre sus miembros un Presidente y un Vicepresidente y designa un Director Ejecutivo. El Director Ejecutivo ejerce la representación legal de la organización, supervisa y coordina los aspectos operativos y rinde informes periódicos sobre sus actividades al Directorio.

Operativamente FHPP-E está organizada en cuatro áreas: Oficina Nacional de Coordinación (coordinación operativa general); Oficina de Economía y Administración; (manejo de asuntos contables, financieros y administrativos); Oficina de Cooperación al Desarrollo (gestión de recaudación de fondos y creación de alianzas) y la Oficina de Talento Humano (Administración de personal).

Las finanzas de la organización se administran de acuerdo con la legislación ecuatoriana y las prácticas contables universalmente aceptadas.

## Ingresos %

**18%** MIES

**1%** Municipios

**24%** Fundaciones

**5%** Embajadas

**52%** Internacionales

**TOTAL 100%**

## Egresos %

**39%** Agricultura sostenible

**26%** Desarrollo comunitario

**6%** Inclusión social

**10%** Gastos administrativos

**19%** Costos de recaudación de fondos

**TOTAL 100%**









## Donantes



## Aliados Estratégicos



Somos miembros de la Federación de Asociaciones vinculadas al Movimiento Internacional Humana People to People. Comprende 29 asociaciones miembros nacionales independientes.

Nuestra agenda común es proteger el planeta, construir comunidades y apoyar a las personas conectándolas con otros en programas transformadores, liberando su potencial para el cambio y la acción positivos.

La Federación apoya a los miembros en la entrega de programas críticos sobre el terreno en África, Asia, Europa, América del Norte y América del Sur. Este apoyo incluye desarrollo de programas, gestión y operaciones de proyectos, apoyo de gestión financiera y ayuda para promover nuestra agenda común y ganar influencia a través de importantes relaciones y asociaciones.

Las actividades del movimiento Humana People to People están alineadas con la Agenda 2030 de la ONU. Junto con las personas de las comunidades y nuestros numerosos socios, seguimos apoyando a los países en su lucha por cumplir los Objetivos de Desarrollo Sostenible, creando un cambio positivo duradero en el proceso.







## CONTACTO

Dirección: Rafael León N24-174 y Vizcaya.  
Quito, Ecuador.

Email: [info@humana-ecuador.org](mailto:info@humana-ecuador.org)

Teléfono: (+593) 095 923 0127

[www.humana-ecuador.org](http://www.humana-ecuador.org)

 [@humana\\_ecuador](https://twitter.com/humana_ecuador)

 [@humana-pueblo-a-pueblo-ecuador](https://www.linkedin.com/company/humana-pueblo-a-pueblo-ecuador)

 [@humanapuebloecuador](https://www.facebook.com/humanapuebloecuador)

 [@humanapuebloecuador](https://www.instagram.com/humanapuebloecuador)

