

MEMORIA
2025 Ecuador



**Una respuesta a la pobreza
impulsada por la comunidad**



CONTENIDO

| | |
|--|----|
| Mensaje del presidente | 2 |
| Misión y visión | 3 |
| Introducción | 4 |
| Líneas de acción | 5 |
| Zonas de Intervención | 6 |
| | |
| PROGRAMAS | |
| Agricultura sostenible | 7 |
| Resiliencia al cambio climático | 13 |
| Educación no formal | 17 |
| Ayuda Humanitaria | 21 |
| Equidad de Género | 25 |
| | |
| Repiensa Reusa | 29 |
| Voluntariado | 30 |
| Testimonios | 31 |
| Información financiera | 32 |
| Federation Humana People to People | 33 |
| Donantes, Socios y Aliados | 34 |

Mensaje del Presidente

Kleber Pita

Sembramos organización y cosechamos autonomía: los Clubes de Agricultores fortalecen sus capacidades para producir, transformar y acceder a mercados de manera sostenible.

En nombre de la Fundación Humana Pueblo a Pueblo – Ecuador, presentamos esta memoria anual que recoge el trabajo, los aprendizajes y el compromiso construido junto a las comunidades con las que trabajamos día a día.

A pesar de los desafíos sociales, económicos y ambientales vividos durante el año, continuamos fortaleciendo capacidades, defendiendo derechos y promoviendo un desarrollo humano sostenible, justo e intercultural. Desde los territorios rurales y desde pueblos y nacionalidades impulsamos la soberanía alimentaria, el empoderamiento de las mujeres, la economía solidaria y la protección del ambiente, colocando a las personas como protagonistas de su propio desarrollo.

Agradecemos al equipo técnico y administrativo, a las comunidades, organizaciones aliadas y cooperantes que hacen posible este trabajo conjunto. Como parte del Movimiento Internacional Humana People to People, renovamos nuestro compromiso de seguir fortaleciendo alianzas y ampliando nuestro impacto, poniendo siempre a las personas y al planeta en el centro del desarrollo.

Nuestra Misión

Contribuir con el desarrollo integral de las comunidades a través de la implementación de proyectos que fortalezcan las capacidades, transfieran conocimientos y habilidades y generen oportunidades que permitan a las familias salir de la pobreza.

Nuestra Visión

Ser una organización social líder e innovadora en el desarrollo de proyectos basados en la organización comunitaria, comprometida con el mejoramiento de la calidad de vida de la población más vulnerable y el manejo sostenible de la naturaleza, teniendo en cuenta a las familias como el núcleo de cambio, viviendo en igualdad y dignidad, contribuyendo con un mundo justo y sostenible.

Nuestros Valores

- **Solidaridad**
- **Sostenibilidad**
- **Conciencia ambiental**
- **Transparencia**





Introducción

Somos una organización de la sociedad civil sin fines de lucro, integrante del movimiento internacional Humana People to People, una red que implementa programas y proyectos de desarrollo sostenible en 46 países. Desde 2008 trabajamos en el territorio ecuatoriano impulsando intervenciones orientadas al fortalecimiento de medios de vida sostenibles y al desarrollo rural integral, promoviendo la garantía de derechos a través de nuestras líneas de acción.

Nuestro trabajo se desarrolla junto a Pueblos y Nacionalidades de distintas regiones del Ecuador, priorizando poblaciones en situación de vulnerabilidad y promoviendo procesos participativos que fortalecen las capacidades organizativas, productivas y de liderazgo, con especial énfasis en la participación de mujeres y grupos históricamente excluidos.

Nuestro modelo de intervención se basa en el enfoque de sistemas agroalimentarios sostenibles como eje para la soberanía alimentaria, la resiliencia frente al cambio climático y el bienestar humano y ambiental, articulando acciones con actores locales, públicos y privados para promover un desarrollo territorial sostenible.

Líneas de Acción



**Agricultura
Sostenible creando
adaptación al cambio
climático**



**Desarrollo
comunitario para la
reducción de la
pobreza**



**Educación No Formal
en desarrollo de
capacidades locales**



**Empoderamiento
de las mujeres y
equidad de género**



Zonas de Intervención

Programas

- Agricultura Sostenible
- Resiliencia al cambio climático
- Educación No Formal
- Ayuda Humanitaria
- Equidad de Género
- Repiensa - Reusa

Oficinas

- Oficina de Cooperación al Desarrollo
- Oficina Nacional de Coordinación
- Oficina de Economía y Administración

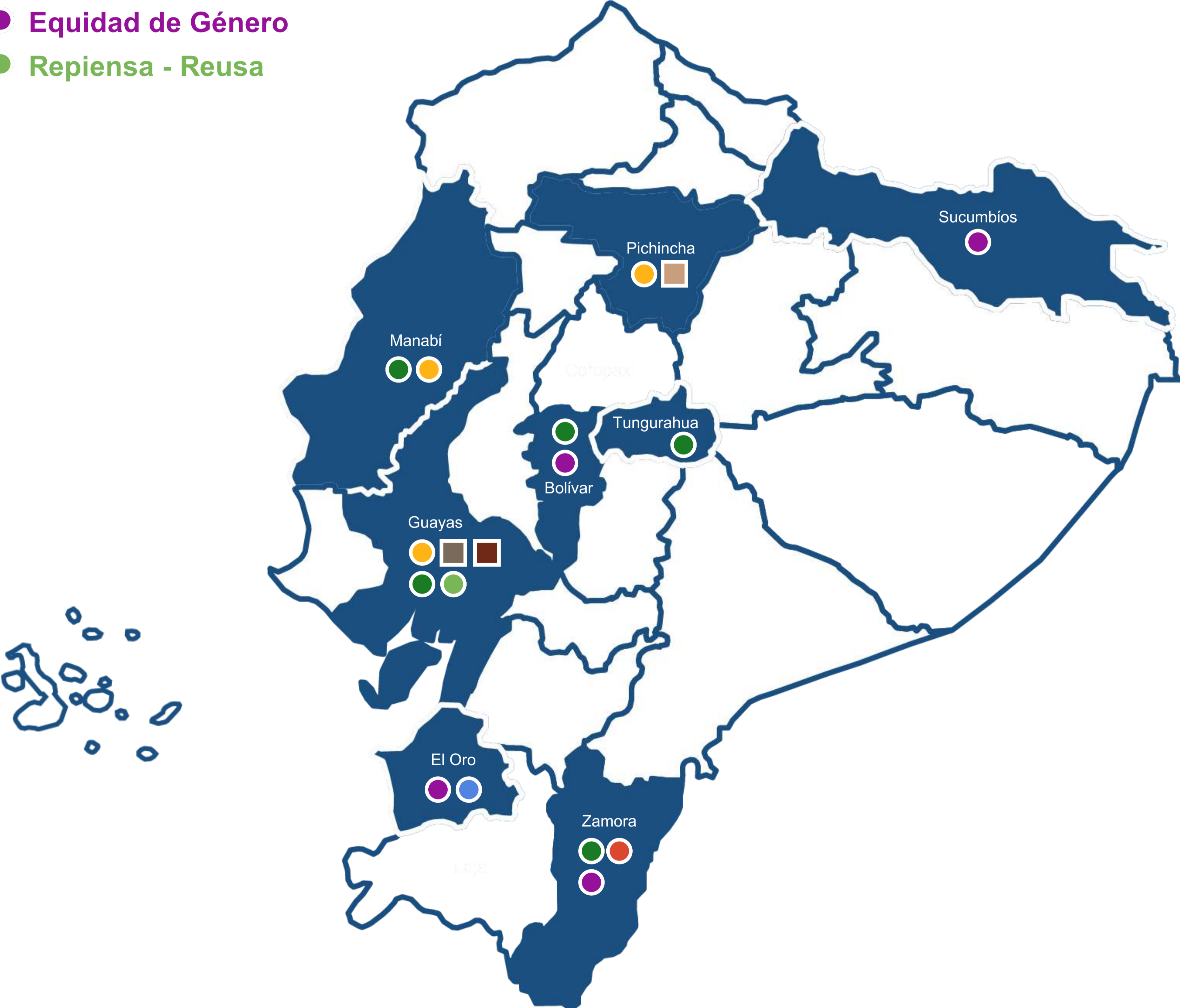



AGRICULTURA SOSTENIBLE



105.000

Alevines de tilapia entregados



70

Parcelas demostrativas



79

Clubes de agricultores



6

Casas de semillas nativas



Trabajamos por la transformación de los sistemas agroalimentarios locales, reconociendo a las familias agricultoras como el corazón de comunidades resilientes, sostenibles y con soberanía alimentaria. En Ecuador, la agricultura familiar campesina e indígena es clave para la seguridad alimentaria de miles de hogares.

Sin embargo, enfrenta desafíos estructurales como limitado acceso a recursos productivos, mercados y asistencia técnica, bajos niveles de productividad y alta vulnerabilidad frente a los efectos del cambio climático.

Frente a esta realidad, impulsamos el Programa de Agricultura Sostenible a través del modelo de Clubes de Agricultores, una metodología que en Ecuador cuenta con más de 17 años de implementación continua y que se ha adaptado a las realidades territoriales, culturales y productivas del país. Este modelo se basa en un enfoque impulsado por la comunidad, en el que pequeños productores, campesinos y pescadores artesanales se organizan en grupos autosuficientes para mejorar su productividad, fortalecer su resiliencia y mejorar sus medios de vida.

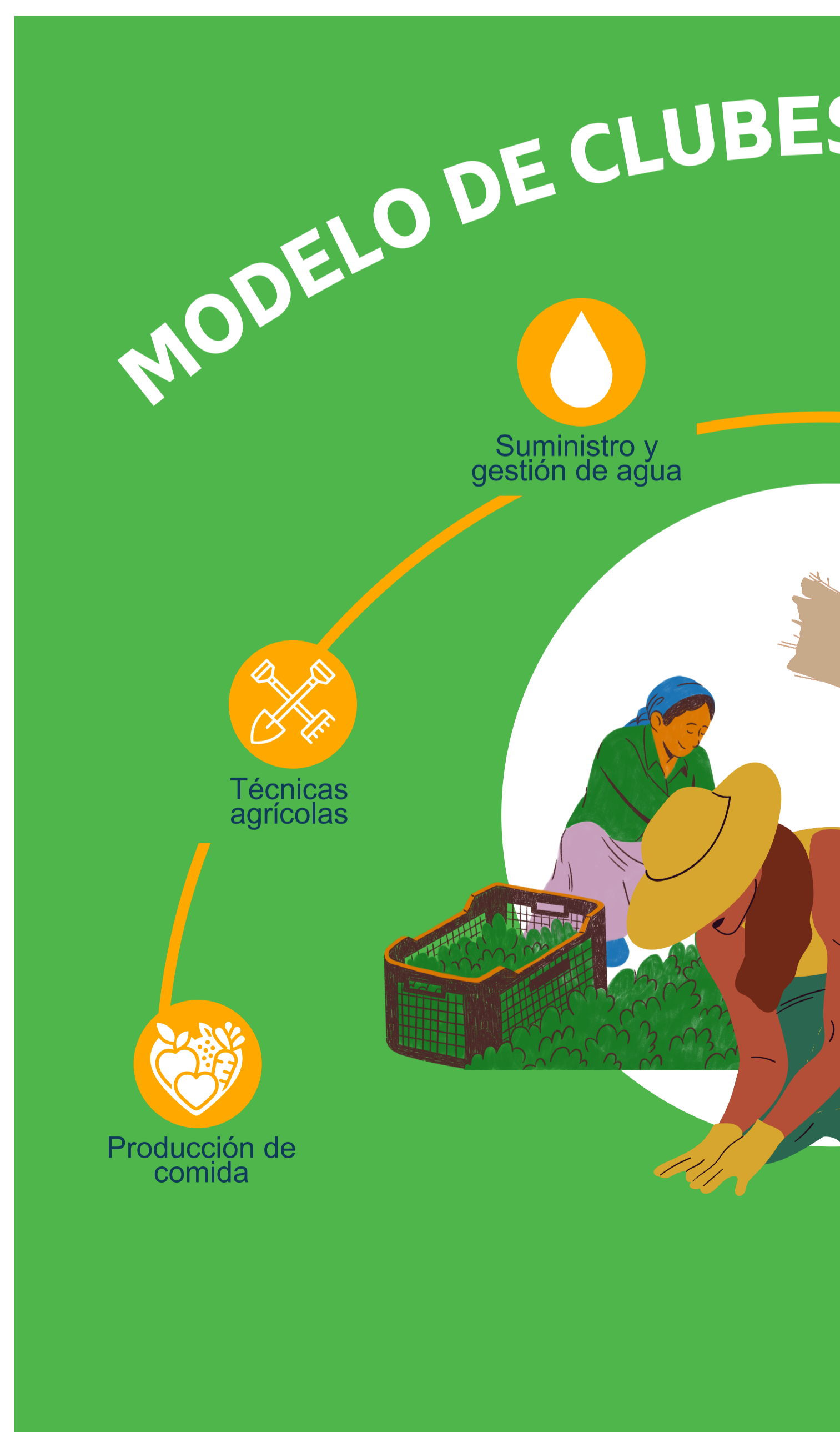



Como resultado, los Clubes de Agricultores avanzan hacia procesos de formalización en asociaciones, cooperativas o redes productivas, lo que les permite mejorar su acceso a mercados, insumos, financiamiento y espacios de incidencia y gobernanza local.

De manera complementaria, los clubes impulsan iniciativas como:

- **Procesamiento y valor agregado de productos agrícolas.**
- **Fortalecimiento la comercialización local.**
- **Integración de mecanismos de ahorro y crédito comunitario**





Nuestro enfoque en soberanía alimentaria contribuye no solo al incremento de la producción, sino también al fortalecimiento de la cohesión social, la resiliencia climática, equidad de género y la autonomía comunitaria.

Debido a los múltiples beneficios de la organización, los grupos deciden formalizarse como asociaciones y/o cooperativas, fortaleciendo así su sostenibilidad y capacidad de gestión.

4.451

Familias
participantes

1.562

Huertos familiares
establecidos

Desde nuestros proyectos impulsamos producción sostenible, ingresos dignos y soberanía alimentaria en los territorios.

Financiado por:

- AECID
- Embajada de República Checa
- Embajada de Australia
- Swiss Welfare Organization
- Fundación Mujeres
- Xunta de Galicia
- Ayuntamiento de Madrid
- Humana Second Hand Fundraising Projects





RESILIENCIA AL CAMBIO CLIMÁTICO



6
Asociaciones de pescadores/as sostenibles



36.000
Semillas de concha prieta sembradas



5
Provincias monitorean la biodiversidad de sus manglares



42
Mujeres fortaleciendo gobernanza y cohesión social



Los impactos del cambio climático recaen de manera desproporcionada sobre comunidades rurales, indígenas y costeras, cuya subsistencia depende directamente de los bienes naturales y de sistemas productivos altamente vulnerables.

Ante esta realidad, impulsamos procesos de resiliencia climática trabajando de manera articulada con asociaciones de pescadores artesanales, la academia, organizaciones de la sociedad civil y entidades gubernamentales.

A través de estas alianzas promovemos prácticas biotecnológicas sostenibles, restauración de ecosistemas y fortalecimiento organizativo, con el propósito de que las comunidades puedan adaptarse, reducir riesgos y proteger sus territorios.

Nuestro compromiso se consolida cuando las comunidades experimentan beneficios directos.

Desarrollamos procesos de capacitación en biología y acuicultura de concha prieta, junto con un acompañamiento

técnico continuo en los sistemas productivos acuícolas, fortaleciendo la recuperación productiva del manglar.

Estas acciones generan oportunidades de ingreso, contribuyen a la soberanía alimentaria y refuerzan las capacidades de manejo y conservación de las Áreas de Uso Sustentable y Custodia de Ecosistemas de Manglar (AUSCEM), validando los derechos de tenencia y promoviendo una gestión sostenible del ecosistema.



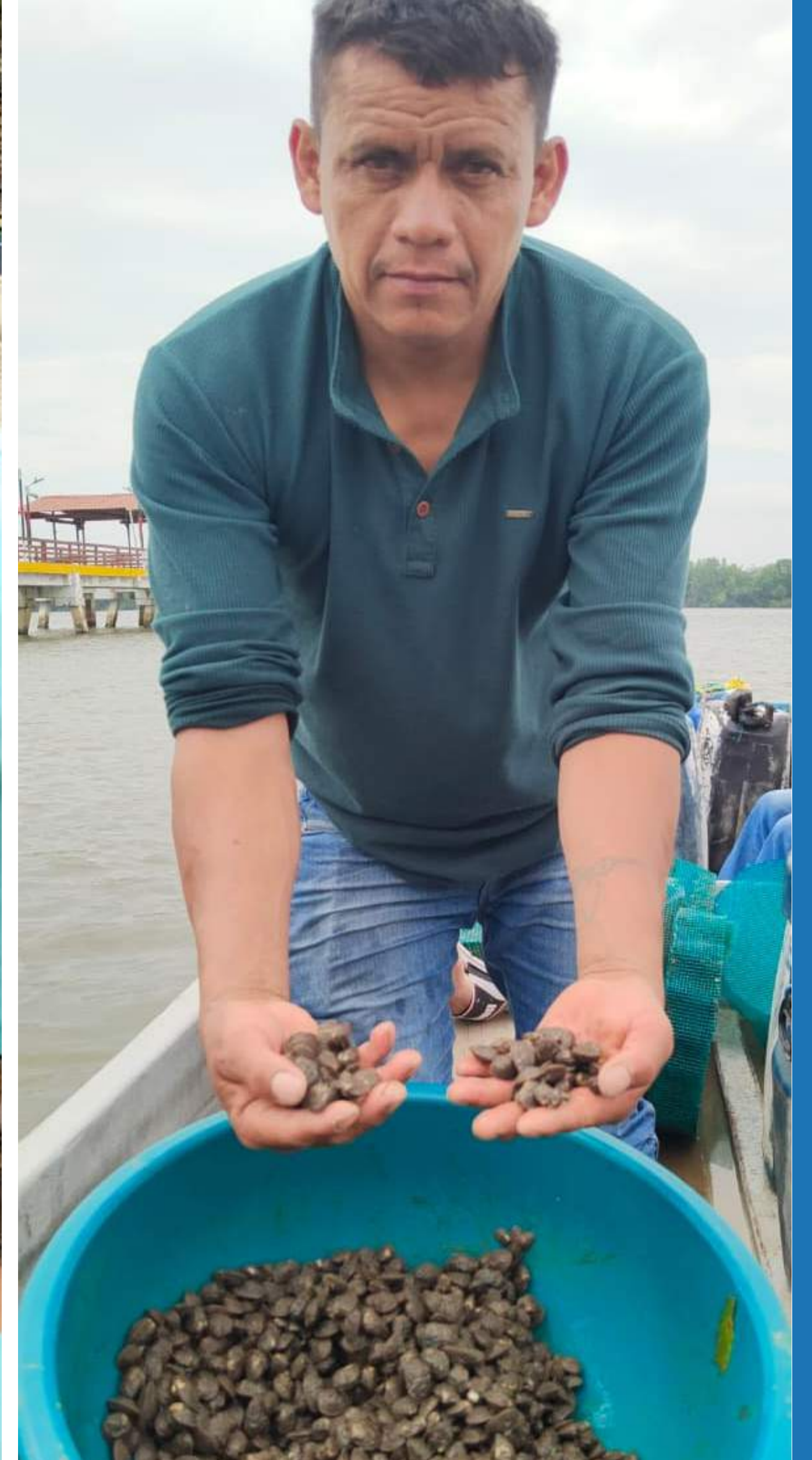

Asimismo, fortalecemos las estructuras organizativas de las asociaciones de pescadores para garantizar la sostenibilidad de los procesos a largo plazo, promoviendo modelos asociativos sólidos. Reconocemos que la participación activa de mujeres y jóvenes es clave para el bienestar de las familias y para el fortalecimiento del tejido social comunitario.

Como resultado, las comunidades no solo

enfrentan de mejor manera los efectos del cambio climático, sino que avanzan hacia una relación más equilibrada y sostenible con la naturaleza, fortaleciendo su autonomía y resiliencia a largo plazo.

Financiado por:

GCBC
ESPOL

213

Pescadores/as
artesanales fortalecidos

En Ecuador, el cambio climático se evidencia en sequías, inundaciones, pérdida de biodiversidad, degradación de suelos y afectación a ecosistemas clave como manglares y páramos.



EDUCACIÓN NO FORMAL



162

Infancias y jóvenes formados con enfoque en deporte intercultural



100

Personas adultas participaron en procesos formativos



177

Actores locales capacitados



700+

Personas movilizadas en actividades comunitarias



208

Infancias y jóvenes en Kindermissionswerk



En Ecuador, amplios sectores enfrentan altos índices de violencia y profundas desigualdades estructurales que limitan el acceso a procesos educativos pertinentes, inclusivos y contextualizados. Jóvenes y personas adultas encuentran reducidas oportunidades de formación que fortalezcan sus capacidades para participar activamente en la vida comunitaria, productiva y social.

La educación tradicional, en muchos casos, no responde a las realidades territoriales, culturales y ambientales de las comunidades; tiende a homogenizar contenidos y metodologías, lo que genera deserción, exclusión y una brecha persistente en el acceso al conocimiento. Esta situación debilita el liderazgo local, limita la participación ciudadana y reduce las posibilidades de construir alternativas sostenibles desde

los propios territorios.

Implementamos una metodología educativa centrada en la persona, participativa y orientada a la acción. Aquí, la parcela se convierte en aula, la experiencia en herramienta pedagógica y la comunidad en espacio de construcción colectiva de conocimiento.





Articulamos también metodologías implementadas junto a socios y alianzas estratégicas. Estos procesos integran formación práctica, diálogo de saberes y acompañamiento sostenido en el territorio.

Incorporamos el deporte y las actividades recreativas como herramientas pedagógicas para la promoción de la no violencia y la construcción de comunidades de paz.

Estas acciones contribuyen a prevenir la violencia, fortalecer la cohesión social y generar

entornos protectores para infancias, jóvenes y sus familias.

De esta manera, contribuimos no solo al acceso al aprendizaje, sino a la construcción de territorios más justos, inclusivos y pacíficos.

Financiado por:

Pöschl Stiftung
Kindermissionswerk
DVV International
Fondo Ambiental de Quito

470

Infancias, jóvenes y personas adultas fortaleciendo sus capacidades

Quando generamos espacios de conocimiento compartido, fortalecemos el liderazgo, la identidad y la capacidad de las comunidades para transformar su realidad a partir del aprendizaje y la participación activa.



AYUDA HUMANITARIA



945

Evaluaciones WASH
y de salud



630

Kits de higiene
entregados



190

Adultos mayores, personas
gestantes y lactantes recibieron
kits alimenticios



Ecuador es un país altamente expuesto a emergencias y crisis humanitarias derivadas de fenómenos naturales, impactos del cambio climático, crisis económicas y diversas situaciones de vulnerabilidad social.

Observamos que, en muchos casos, las respuestas ante estas crisis se limitan a la atención inmediata y no logran articularse con procesos integrales de recuperación, resiliencia y fortalecimiento comunitario.

Esta visión de corto plazo puede generar dependencia y debilitar la capacidad de las comunidades para anticiparse y enfrentar futuras emergencias.

Las poblaciones en condiciones de mayor empobrecimiento suelen ser las más afectadas, enfrentando la pérdida de sus medios de vida, inseguridad alimentaria y limitaciones en el acceso a servicios básicos.

Por ello, promovemos una acción humanitaria basada en la dignidad, la solidaridad y la organización comunitaria, actuando no solo en el momento crítico de la emergencia —mediante la atención de necesidades urgentes como alimentación, insumos básicos y apoyo inmediato— sino también acompañando a las comunidades en procesos de recuperación sostenible a mediano y largo plazo.





Nuestro enfoque integra la rehabilitación de medios de vida, el fortalecimiento organizativo para reducir riesgos y mejorar la preparación frente a nuevas crisis y una mayor autonomía territorial.

Las comunidades participan activamente en las acciones humanitarias, consolidando la cooperación, la cohesión social y la gobernanza local.

De esta manera, contribuimos a que cada proceso de respuesta ante emergencias se convierta también en una oportunidad para fortalecer el tejido social y construir resiliencia duradera.

Financiado por:

Humana Second Hand
Fundraising Projects
Humana Baltic
Planet AID

945

Familias participantes

La ayuda humanitaria no solo responde a emergencias, construye caminos hacia la recuperación y la dignidad.



EQUIDAD DE GÉNERO



90

Mujeres fortaleciendo capacidades de liderazgo comunitario



24

Mujeres de la escuela de liderazgo promoviendo participación activa



25

Mujeres fortalecieron sus medios de vida con actividades artesanales



200

Personas movilizadas en acciones de sensibilización y empoderamiento económico



Las mujeres rurales y de pueblos y nacionalidades desempeñan un papel central en la transformación de sus territorios. Sin embargo, enfrentan desigualdades estructurales que limitan el ejercicio pleno de sus derechos, expresadas en el acceso desigual a tierra, recursos productivos, financiamiento, educación e ingresos, así como en su limitada participación en

espacios de liderazgo y toma de decisiones.

A esto se suma la sobrecarga de trabajo de cuidados no remunerado y la persistencia de la violencia basada en género.

Estas brechas se profundizan en contextos de ruralidad, pobreza y pertenencia étnica, invisibilizando sus aportes a la economía familiar, la

soberanía alimentaria y la sostenibilidad ambiental.

Aunque sostienen gran parte de la vida comunitaria, aún es complicado que ocupen espacios de decisión.

Frente a esta realidad, impulsamos procesos de equidad de género orientados a fortalecer su autonomía económica, capacidades organizativas y liderazgo.





A través de formación técnica, acompañamiento territorial y la creación de espacios seguros de diálogo, promovemos su participación activa en iniciativas productivas, comunitarias y de gobernanza local.

Como resultado, se incrementa la presencia de mujeres en espacios organizativos y económicos, se fortalecen redes de apoyo y se cuestionan prácticas que reproducen la desigualdad.

Esto contribuye a consolidar comunidades más equitativas, donde el liderazgo y el trabajo de las mujeres son reconocidos como fundamentales para un desarrollo sostenible con enfoque de derechos.

Financiado por:

AECID
Swiss Welfare Organisation
Fundación Mujeres
Ayuntamiento de Madrid
Xunta de Galicia

449

Mujeres participantes en procesos de empoderamiento

Reducir las brechas de género es fundamental para garantizar derechos, dinamizar economías locales y consolidar comunidades resilientes.

Repiensa Reusa es un proyecto que responde al creciente problema de los residuos textiles, promoviendo un modelo sostenible que extiende la vida útil de la ropa y reduce su impacto ambiental.

Como parte de la campaña, se han instalado puntos de recolección en lugares estratégicos donde las personas pueden donar prendas en desuso. Estas donaciones ingresan a un sistema de distribución inversa.

El proceso contempla la clasificación de las prendas: una parte se destina a la venta en la tienda de ropa de segunda mano, otra a donaciones para poblaciones en situación de vulnerabilidad, y el resto se recicla o se transforma en fibras, evitando que termine en vertederos.

Este modelo no solo impulsa la gestión sostenible de residuos, sino que también genera recursos que se reinvierten en programas sociales para el desarrollo comunitario.



IMPACTO AMBIENTAL

por cada Kg de ropa recolectada



Se evita la emisión de 6.1Kg de CO2



Se ahorran 6.000 litros de agua



0.3Kg de pesticidas reducidos



0.6Kg de fertilizantes reducidos

La recolección, clasificación y venta de ropa de segunda mano genera empleo tanto informal como formal, permitiendo que las personas apoyen a sus familias y mejoren su calidad de vida.

Voluntariado

El cambio no ocurre solo, lo hacen posible personas que creen, se entregan e impactan vidas. El compromiso con nuestra comunidad nos inspira, moviliza y recuerda que un mundo mejor se construye con manos creativas y corazones abiertos.

Desde nuestros inicios, el voluntariado ha sido un pilar fundamental de nuestro trabajo y de nuestra identidad como organización. Creemos en el intercambio humano y cultural como una herramienta clave para fortalecer procesos de desarrollo comunitario y construir solidaridad entre territorios.

Hemos recibido voluntarios/as nacionales, quienes se han integrado a los proyectos y a la vida comunitaria, compartiendo aprendizajes y aportando desde una mirada global comprometida con la sostenibilidad.

De manera recíproca, hemos impulsado la participación de voluntarias y voluntarios ecuatorianos en procesos de formación internacional del movimiento Humana People to People, en el Centro de Entrenamiento América Latina en Brasil, donde fortalecen su liderazgo y su compromiso con el desarrollo comunitario a través de la convivencia con familias rurales.



94

Voluntarios enviados a
Frontline Zimbabwe
desde 2010

23

Voluntarios enviados al
Centro de Entrenamiento
en Brasil hasta 2025



Testimonios



Johana Loor

“Le doy gracias a la Fundación que está apoyando al futuro de nuestros hijos. Con el lema fútbol con valores, he visto que gracias a los entrenamientos y talleres, los niños que eran inquietos, hoy se mantienen ocupados y ponen en práctica los valores que aprenden. A veces no basta con lo que enseñamos en casa, necesitamos inculcar la no violencia desde otros espacios”



Ana María Jiménez

“Soy del sector Nambija Bajo y me dedico a los quehaceres de la casa y a mi pequeño emprendimiento de empanadas y emborrajados. La inundación del río Zamora afectó mucho a mi hogar. Me siento muy contenta y orgullosa porque llegaron cuando más lo necesitábamos, con brigadas médicas, talleres y capacitaciones junto al Ministerio de Salud Pública.”



Manuel Álvarez

“Vivo en la cuenca del río Zamora y he visto cómo, con los años, las inundaciones se han vuelto más frecuentes y han afectado gravemente a muchas familias. Agradezco sinceramente a la fundación por las capacitaciones en salud e higiene, y por la entrega de kits, que han sido de gran ayuda para nuestra comunidad en momentos difíciles.”



Información Financiera

Mantenemos un alto compromiso con la ética y la transparencia en la gestión de recursos, asegurando que los fondos que recibimos son mayoritariamente de Cooperación Internacional, así como de fundaciones, municipios y embajadas, sean administrados con integridad y responsabilidad.

Estos ingresos se destinan principalmente a proyectos que representan nuestra mayor inversión en iniciativas de desarrollo comunitario, gastos administrativos y costos de recaudación. Para garantizar el uso adecuado de estos recursos, aplicamos estrictas políticas de anticorrupción, protección de datos, prevención del lavado de activos, entre otras.

Ingresos

| | |
|---------------------------|----------------|
| Fundaciones | 8.25% |
| Instituciones Públicas | 0.32% |
| Embajadas | 2.43% |
| Cooperación internacional | 89.00% |
| TOTAL | 100.00% |

Egresos

| | |
|------------------------|----------------|
| Agricultura Sostenible | 46.00% |
| Desarrollo Comunitario | 41.00% |
| Gastos Administrativos | 6.00% |
| Costos de recaudación | 7.00% |
| TOTAL | 100.00% |



Federation Humana People to People

Fundación Humana Pueblo a Pueblo - Ecuador es miembro de la **Federación de Asociaciones conectadas al movimiento Internacional Humana People to People**, una red global de organizaciones en 46 países. Compartimos la misión de proteger el planeta, fortalecer comunidades y empoderar a las personas a través de programas transformadores alineados con los Objetivos de Desarrollo Sostenible (ODS).

Esta alianza nos permite acceder a conocimientos, metodologías y experiencias internacionales, fortaleciendo proyectos en educación, seguridad alimentaria, producción sostenible, cambio climático salud y equidad de género.

46
Países

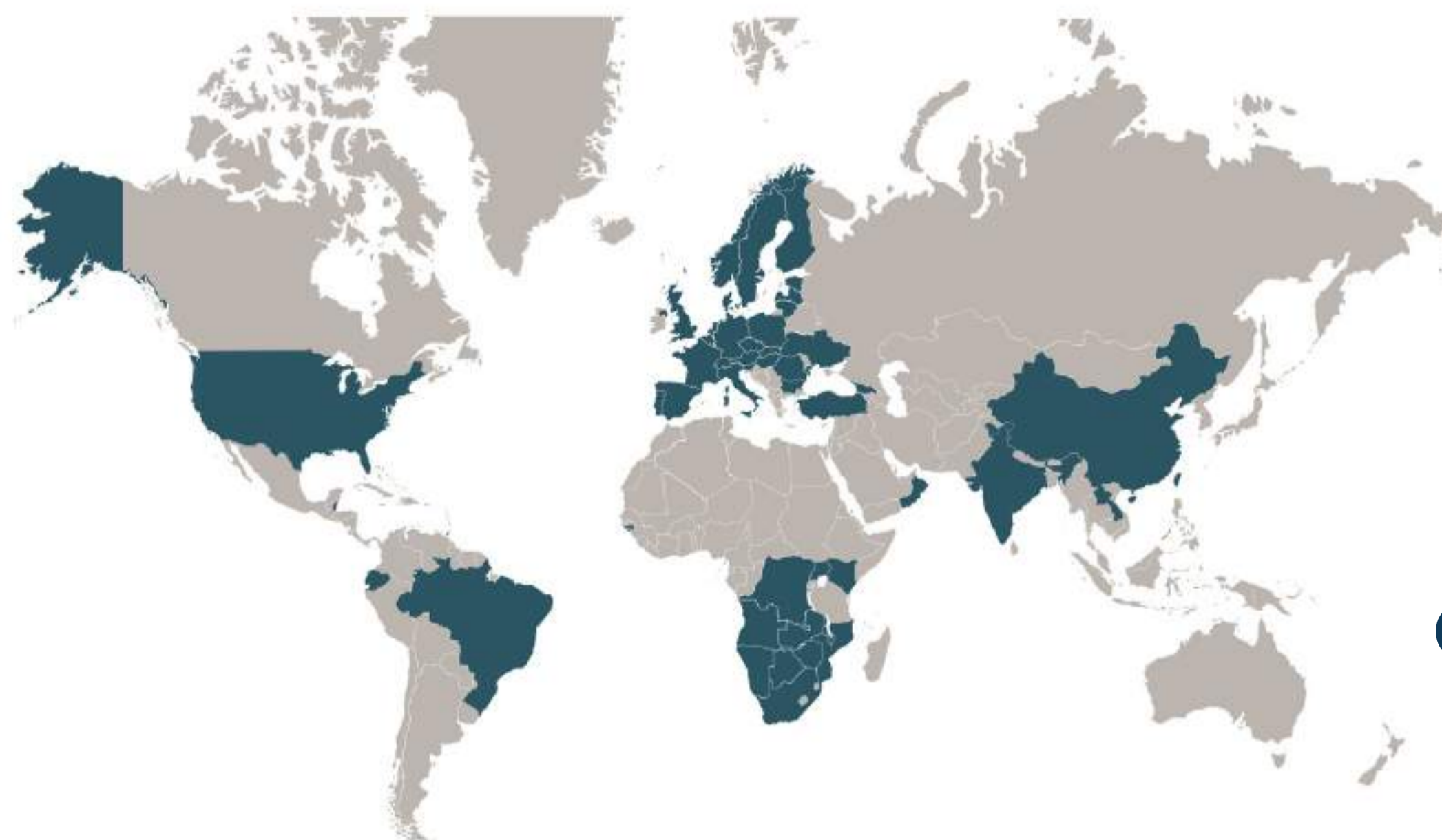

5
Continentes

Donantes



Socios



Aliados





@HumanaPuebloEcuador

www.humana-ecuador.org

info@humana-ecuador.com

(+593) 959 230 127

Quito, Rafael León Larrea N24-174 y Vizcaya
Planta Baja Oficina 1

